



Club Alpino Italiano

Sezione di Pavia – APS ETS

via Colesino, 16
27100 Pavia
Tel/Fax 0382 460450
e-mail: caipavia@caipavia.it
www.caipavia.it

Assemblea ordinaria 2026 dei Soci della Sezione di Pavia del CAI

Relazione del Presidente sull'attività 2025

23 Marzo 2026

Questa Assemblea annuale dei Soci coincide con il termine del mandato triennale del presente Consiglio Direttivo e delle 4 Commissioni operative in essere, è occasione di confronto sulla gestione della Sezione: si illustrano i programmi svolti e il grado di raggiungimento degli impegni assunti, tuttavia è fondamentale dare voce alle persone per le quali questo lavoro è stato svolto, cioè voi i Soci. Pertanto, sollecito vostre osservazioni nel corso dell'Assemblea o eventualmente suggerimenti via mail.

Per il Consiglio Direttivo è motivo di soddisfazione l'equilibrio raggiunto riguardo al numero degli iscritti e il successo di partecipazione alle diverse attività: escursionistiche, alpinistiche e culturali che hanno coperto tutto il corso dell'anno.

In termini numerici infatti il trend positivo relativo al numero di associati, partito nel 2022, consolidato negli anni successivi con un picco nel 2024 (779 soci pari al + 12,8%) si è sostanzialmente assestato, registrando per il 2025 complessivi 771 iscritti.

Nel corso del 2025 si è potuto contare su 35 soci attivi come “volontari” che hanno supportato in vario modo la Sezione: oltre al Consiglio Direttivo e alle Commissioni operative, presenza in sede per attività di segreteria e tesseramento, aiuto nell'organizzazione e appoggio alle escursioni, gestione del sito, social media e news letter e nonostante questo impegno ci sarebbe molto altro da fare...

Siamo sempre carenti di Accompagnatori Sezionali qualificati per l'escursionismo (2 qualificati nel 2024), nel 2025 non vi è stato il Corso che invece è stato riproposto dal CAI Centrale per il 2026, è necessario sollecitare ancora qualche sforzo da parte di altri soci, assodato che la Sezione è disponibile a sostenerli nel percorso.

Per l'escursionismo invernale alcune uscite son state affidare alla conduzione di una guida professionista.

Nuova linfa è venuta anche ad alimentare il lavoro di Consiglio, Tesoreria, Commissioni, Segreteria, Biblioteca e Archivio, ringrazio le persone che ci hanno affiancato con dedizione ed entusiasmo, ulteriori volontari sono ben accetti.

Grazie alla disponibilità di tre socie si è intrapresa nel 2025 e si porterà a termine nel 2026 una collaborazione con la scuola primaria di Cava Manara, nell'ambito della quale per una classe 4°, si gestirà di concerto con gli insegnanti e si finanzierà (mezzo collettivo) un'escursione giornaliera in Oltrepò.

La Sezione ha contribuito a finanziare il gruppo Medical Pirates, composto tra l'altro da tre nostri soci medici e membri del CNSAS, per la loro spedizione extra europea sull'Aconcagua

che ha unito attività alpinistica a quella di ricerca avente per oggetto cura/prevenzione del mal di montagna.

La Sezione ha ultimato il percorso di acquisizione dello status di Ente del Terzo Settore (Associazione di Promozione Sociale) ed ora è formalmente iscritta al RUNTS e al Registro delle Associazioni di volontariato operative nel Comune di Pavia e ha acquisito personalità giuridica inoltre da quest'anno può ricevere anche le donazioni del 5x1000.

Un ricordo ora per i soci che ci hanno lasciato nel corso del 2025: Paolo Nora istruttore sezionale di scialpinismo e membro del CNSAS Pavia Oltrepò, Alcandro Paris socio da oltre 46 anni.

ATTIVITÀ SVOLTE NEL 2025

Scialpinismo

Tutte le uscite in programma sono state effettuate; sono state organizzate in collaborazione con gli amici della sezione di Lodi. La partecipazione in genere è stata abbastanza buona; a parecchie gite, oltre a soci delle sezioni di Pavia e Lodi, hanno partecipato anche soci di altre sezioni

Le mete di cinque uscite di una giornata sono state modificate per le condizioni della neve e/o del meteo. Il 1° Febbraio la traversata da Clavière a Beaulard in val di Susa non ha potuto essere effettuata per le condizioni meteo; ci si è limitati a una salita sopra Clavière. A questa salita hanno partecipato 18 soci (numero elevato per le gite di scialpinismo), di cui 11 della nostra sezione.

Nella prima metà di Aprile si è tenuta la classica traversata da Chamonix a Zermatt, della durata di 7 giorni; a questa traversata hanno partecipato 5 soci, di cui 3 della nostra sezione. Nello stesso mese si è tenuta anche l'uscita di due giorni nel gruppo dell'Ortles-Cevedale, che è stata condizionata dal tempo non molto favorevole.

Il socio Andrea Franchini in primavera, a livello personale, ha effettuato parecchie discese di sci estremo: canale NE delle Dames Anglaises, il canalone Marinelli dalla Sibersattel, Grivola parete NO, Monte Velan canale centrale, canale NE del Portjernhorn.

Attività Culturali

Si sono svolte regolarmente le serate culturali in programma.

Il 28 Novembre 2024 la nuova stagione si è aperta con la presentazione del programma 2025; a seguire il nostro socio Andrea Vai ha presentato la sua vittoriosa salita al Kilimangiaro, la più alta cima africana.

Nel mese di Marzo Andrea Parodi, grande conoscitore dell'Appennino Ligure, ha presentato escursioni da lui effettuate in questa terra tra mari e monti.

Nel mese di Maggio Marco Ghisio, Accademico del CAAI, ha presentato le sue impegnative scalate, dal Monte Bianco alla California. Nello stesso mese abbiamo organizzato un'altra serata, non prevista nel programma presentato ai soci a inizio anno. Abbiamo ricordato Bruno Castiglioni, docente della nostra Università, alpinista, probabilmente socio della nostra sezione, che il 26 aprile 1945 si offerse di andare a parlamentare, alla cascina Cravino, con un gruppo di tedeschi che non si erano arresi. Nonostante avesse la bandiera bianca, i tedeschi gli spararono e la notte successiva morì.

Nell'ultima settimana di Settembre, in collaborazione con l'Istituto Nazionale di Fisica Nucleare (I.N.F.N.) e l'Università di Pavia, nell'ambito della Notte Europea dei Ricercatori, il nostro socio Francesco Bertotti ha presentato "Le vie dell'incontro: Antropologia avventure di viaggio"

Nella serata di apertura l'Aula Magna del Collegio Cairoli, dove eravamo ospitati, non è riuscita a contenere tutte le persone interessate a partecipare; anche le altre serate hanno avuto un buon successo di pubblico, tranne l'ultima, in cui la partecipazione è stata più ridotta.

Nel mese di Marzo al cinema Politeama si è tenuta una serata nell'ambito del Banff Mountain Film Festival, in collaborazione con la nostra sezione; in particolare erano stati invitati i soci CAI da poco rientrati dalla vittoriosa salita all'Aconcagua, la cima più alta del Continente americano, dove avevano anche condotto ricerche mediche.

Si sono svolte in sede tutte le serate di aggiornamento in programma. Alcune serate sono state condotte da istruttori della Scuola "Val Ticino", altre da istruttori della nostra Scuola "Grignani" e da componenti del Soccorso Alpino Pavia-Oltrepò. In particolare gli istruttori della Scuola "Val Ticino" hanno condotto due serate non previste in programma, una sulla storia dello sci e l'altra su cartografia e orientamento. La guida alpina Luca Montanari, già nostro socio, ha trattato "Neve e Valanghe; uso dell'ARTVA". Il giorno dopo ha condotto un'esercitazione ARTVA al Parco della Vernavola.

A Gennaio alcuni soci hanno partecipato alla giornata "Sicuri sulla Neve," organizzata a Pian del Poggio dal Soccorso Alpino Pavia-Oltrepò; altri, nel mese di Giugno, a Bagnaria, alla giornata "Sicuri in Falesia", organizzata dal Soccorso Alpino Pavia-Oltrepò e dalla Scuola "Grignani".

Alla fine di Aprile è stata organizzata la visita alla mostra Euroflora a Genova, che ha raccolto parecchie adesioni, nonostante fosse in un giorno lavorativo. La visita alla Rocca di Fontanellato è stata sostituita con una gita a Mantova, dove, dopo la visita guidata al Palazzo Ducale, si è fatto un giro in battello sui laghi di Mantova e sul Mincio; buona la partecipazione. Alla fine di settembre si è tenuta la gita a Padova, con visita guidata alla città e ad alcune ville venete e con navigazione sul canale di Brenta fino a Venezia, con soddisfazione dei partecipanti.

Alla fine di settembre si è tenuta la gita a Padova, con visita guidata alla città e ad alcune ville venete e con navigazione sul canale di Brenta fino a Venezia, con soddisfazione dei partecipanti.

Abbiamo invece dovuto rimandare ancora la gita da Domodossola a Locarno, con il treno delle Centovalli, in programma nel mese di Ottobre, per l'impossibilità di trovare posto sul treno, nonostante ci fossimo mossi con larghissimo anticipo. Abbiamo proposto in sostituzione una visita guidata a Parma, che però è stata annullata per ridotto numero di iscritti.

A Novembre ha riscosso un buon successo la visita guidata al Museo Egizio a Torino.

A Novembre sono state organizzate anche due visite guidate alla mostra degli Arazzi della Battaglia di Pavia; ha fatto da guida la nostra socia Santina Di Rienzo.

Non abbiamo invece potuto effettuare la bicicletтата prevista nel mese di Maggio e rimandata poi all'autunno, per problemi di salute e familiari del principale organizzatore.

Sci di Fondo

Le uscite invernali del programma di sci di fondo sono state organizzate congiuntamente al gruppo escursionismo ciaspole.

Il programma prevedeva la collaborazione con la Scuola ValTicino per il Corso di avviamento allo sci di fondo, per la scelta delle destinazioni in ambiente e in alcuni casi l'accompagnamento dei ciaspolatori.

Al Corso di avviamento si sono iscritte nove persone. Il programma prevedeva 5 lezioni teoriche e 6 uscite in ambiente.

Il programma si è potuto svolgere completamente tuttavia alcune delle destinazioni sono state variate a causa della impraticabilità della bretella di Ivrea, causa lavori che non permettono il transito autostradale ai mezzi pesanti per cui non abbiamo raggiunto le mete in Val d'Aosta, mentre il weekend lungo ha avuto come destinazione la Val di Fassa.

Il gruppo dei partecipanti per entrambe le discipline è stato nutrito e si è sempre utilizzato il trasporto collettivo con pullman in partenza da Pavia.

La Scuola ValTicino ha anche organizzato un corso di Sci Escursionismo cui hanno partecipato 4 nostri soci.

Escursionismo

Nel 2025 per le escursioni invernali con ciaspole, a parte la prima uscita a Riale e l'ultima a Splugen – con accompagnatori della Scuola ValTicino - , ci siamo rivolti ad una Guida professionista affinché ci accompagnasse.

E' stata una scelta forzata che si è rivelata positiva tanto da affidarle il programma completo di quest'anno 2026.

Tra Gennaio e Febbraio siamo stati 3 giorni in Val di Fassa a Vigo insieme ai fondisti, il gruppo di ciaspolatori era di 25 partecipanti. Abbiamo scelto itinerari battuti per ciaspole senza necessità di una Guida, oltretutto già conoscevano i luoghi.

Come di consueto a Marzo sono iniziate le escursioni tradizionali, la prima in Liguria, da Rapallo al Monte Pegge e lungo il Golfo del Tigullio. La seconda è stata annullata per maltempo.

Per la terza escursione ci siamo trasferiti in Valtellina e precisamente nella bellissima riserva naturale della Val di Mello.

La successiva ci ha condotti sui monti che si affacciano sul Lago d'Iseo.

Ai primi di maggio grande partecipazione al trekking nel Parco Nazionale delle Foreste Casentinesi tra Toscana e Romagna tra boschi, eremi, monasteri e cascate.

Dopo parecchi anni siamo tornati alla Sacra di San Michele all'imbocco della Val di Susa che ha offerto possibilità sia di ferrata che di escursione con visita alla Sacra.

Il ponte di maggio/giugno è stato nel Parco Nazionale Appennino Tosco-Emiliano al rifugio Lagdei con escursioni tra faggete e laghi glaciali.

A Giugno due escursioni giornaliere, una nelle Orobie al Rifugio Grassi e l'altra nel Parco del Gran Paradiso ai laghi sopra Ceresole, tra panorami stupendi.

Weekend di Luglio in Valle Stretta tra Italia e Francia, zona ricca di laghi e con salita al Monte Thabor.

L'altro weekend, in Val Formazza non si è potuto fare e viene riproposto quest'anno.

Il classico trekking di Agosto in Dolomiti si è svolto al cospetto di Tofane e Civetta con varietà di itinerari sia di ferrata che sentieri. In 5 sono saliti alla Civetta lungo la storica e impegnativa ferrata degli Alleghesi.

A Settembre l'attività è ripresa con la traversata dalla Valle di Champorcher a Cogne

Successivamente a Macugnaga, sia il meteo che problemi logistici ci hanno costretti ad un itinerario alternativo, niente Lago delle Locce.

Nel 2025 la nostra sezione si è incaricata di organizzare l'uscita INTERSEZIONALE, nel ventennale della Conferenza Stabile "Ticinum". Siamo andati nella zona del Monte Faiè, panorama sui laghi Maggiore e Mergozzo, posto a ridotto della Val Grande.

E' stato abbastanza impegnativo organizzarla ma ha avuto successo e c'è stata la partecipazione di oltre 100 soci CAI delle varie sezioni.

Delle rimanenti tre escursioni autunnali si è potuta fare solo quella in Svizzera, sui monti di Bellinzona al caratteristico Ponte Tibetano di Carasc.

Le altre annullata come al solito per il brutto tempo.

Quest'anno la partecipazione alle escursioni fatte, è stata elevata, come non succedeva da alcuni anni, con nuovi e storici soci.

Collaborazione con Guida Alpina

La guida alpina Luca Montanari ha tenuto, a metà Dicembre 2024, un aggiornamento per i soci sull'argomento "AUTOSOCCORSO IN VALANGA".

Sempre Luca Montanari ha organizzato due salite effettuate alla Capanna Margherita, di cui una non ha avuto successo, e due al Gran Paradiso entrambe riuscite.

Attività della Scuola Intersezionale di Alpinismo "Gabriele Grignani"

La Scuola di Alpinismo Gabriele Grignani è costituita in seno alle sezioni C.A.I. di Lodi, Pavia e Voghera.

Nel weekend 25-26 Gennaio si è svolta un'uscita propedeutica all'attività di scialpinismo, a cura di Alfred Pedrazzini.

Nel periodo 23 Settembre - 4 Ottobre si è svolto un breve corso introduttivo alla frequentazione delle ferrate, a cura di Elio Guastalli.

Nel periodo 12 Marzo / 18 Maggio si è svolto il corso di Arrampicata Libera, diretto da Fabio Cambiè.

Le iniziative sopra descritte erano a numero chiuso e riservate a massimo 12 allievi, con priorità di accesso riservata ai soci delle tre sezioni costituenti; tuttavia, in carenza sono stati ammessi anche soci provenienti da altre sezioni.

Nella serata del 7 Maggio, presso la sede di Pavia, si è svolto un aggiornamento rivolto a tutti i Soci, relativo a "COME SI PROCEDE SU NEVAIO E GHIACCIAIO".

E a fine anno

Sabato 25 Ottobre 2025 si è svolta la cena sociale.

Il 27 Novembre 2025 presso l'Aula del 400 dell'Università di Pavia, all'apertura dell'anno sociale, è stato presentato il programma per le attività del 2026. In quell'occasione, Andrea Franchini ha presentato, con immagini e video, la sua esperienza di "SCI RIPIDO, IL LATO NASCOSTO DELLE ALPI".

Materiali della Sezione

Le attrezzature di autosoccorso che sono diventate obbligatorie durante le uscite in ambiente innevato sono le apparecchiature ARTVa, pala e sonda.

Disponiamo di 20 kit completi di ARTVa, pala e sonda (5 set pala e sonda necessari a completare i kit sono stati acquistati nel corso del 2025), si ricorda che l'ARTVa è soggetto a manutenzione e controllo periodico con revisione ogni tre anni.

I soci che non dispongano di questa attrezzatura personale possono noleggiarla presso la sede; tuttavia, è fortemente consigliato dotarsene a chi svolge abitualmente attività in ambiente innevato, anche a livello individuale, per evitare il verificarsi di un'insufficiente disponibilità per le uscite, specialmente in concomitanza con lo svolgimento di corsi sezionali che necessitano di dette dotazioni. Inoltre, per acquisire la necessaria sicurezza nell'uso, è fondamentale partecipare agli incontri di aggiornamento e alle esercitazioni pratiche che annualmente vengono proposte dalla nostra sezione o anche da altre sezioni CAI e dal Soccorso Alpino.

Si è acquisito un nuovo computer portatile da dedicare alle attività di tesseramento.

Corpo sociale

Negli ultimi undici anni l'andamento delle iscrizioni è stato il seguente:

<i>anno</i>	<i>ordinari</i>	<i>di cui juniores</i>	<i>familiari</i>	<i>giovani</i>	<i>nuovi soci</i>	<i>femmine</i>	<i>maschi</i>	<i>totale</i>	<i>+/- %</i>
2015	467	27	136	23	79	37,38% 234	62,61% 392	626	
2016	492	28	143	30	123	38,34% 255	61,66% 410	665	+6,2
2017	496	30	150	32	110	38,50% 261	61,50% 417	678	+1,9
2018	475	25	141	35	96	38,62% 251	61,38% 399	650	-3,9
2019	468	36	145	31	106	37,58% 242	62,42% 398	644	-1
2020	405	19	122	19	51	37,00% 202	63,00% 344	546	-15,2
2021	407	18	121	18	79	37,73% 206	62,27% 340	546	0
2022	443	24	141	33	143	36,80% 227	63,20% 390	617	+13
2023	506	33	156	28	146	42,90% 269	57,10% 421	690	+11,8
2024	582	48	174	23	193	41,21% 321	58,79% 458	779	+12,8
2025	567	35	177	27	132	39,82% 307	60,18% 464	771	-1

Nel 2025 il numero dei Soci è stato di 771 con un decremento di -1% rispetto all'anno precedente la diminuzione, sebbene statisticamente non rilevante potrebbe anche essere legata a un certo numero di trasferimenti (16) ad altra Sede. Il numero di Socie è stato 307 e di Soci 464. Da notare che dal 2023 la percentuale di Socie è aumentata di circa il 5%.

La tabella che segue suddivide i Soci 2025 per decenni di età.

Età	1-10	11-20	21-30	31-40	41-50	51-60	61-70	71-80	81-90
N. Soci	6	33	67	120	102	173	179	77	17
N. Nuovi	3	7	25	40	19	34	24	4	0
%	0,78	4,28	8,69	15,56	13,23	22,2	22,97	9,88	2,18

Il grafico seguente rappresenta la prima riga (N. Soci) della tabella qui sopra.

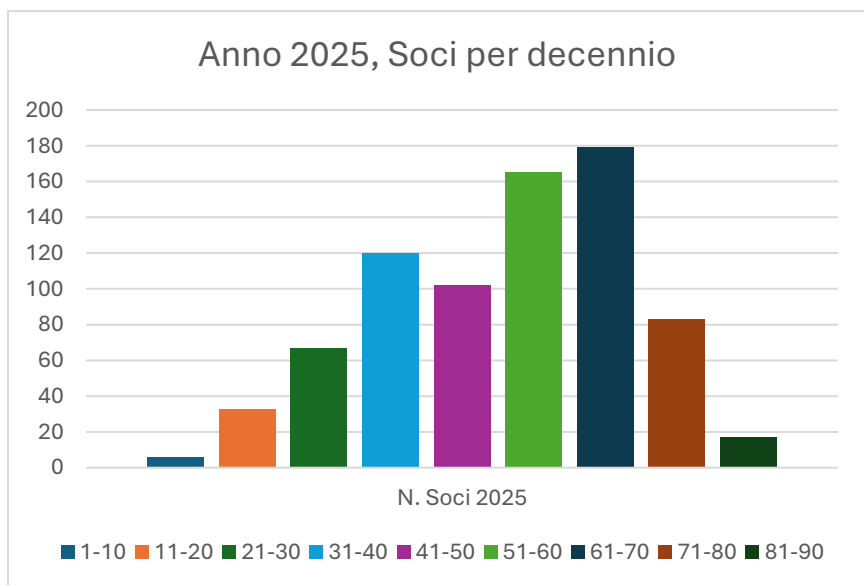

Dato positivo e migliorativo della tendenza degli scorsi anni è l' aumento dei soci nelle fasce familiari e giovani e complessivamente più del 50% dei soci è nella fascia 40-71 anni.

Il nostro impegno sarà di sviluppare programmi che coinvolgano le fasce d'età più giovani sempre alla ricerca di persone tra questi giovani soci che desiderino e possano impegnarsi per un cammino di

formazione considerato l'imprescindibile cambio generazionale in atto.

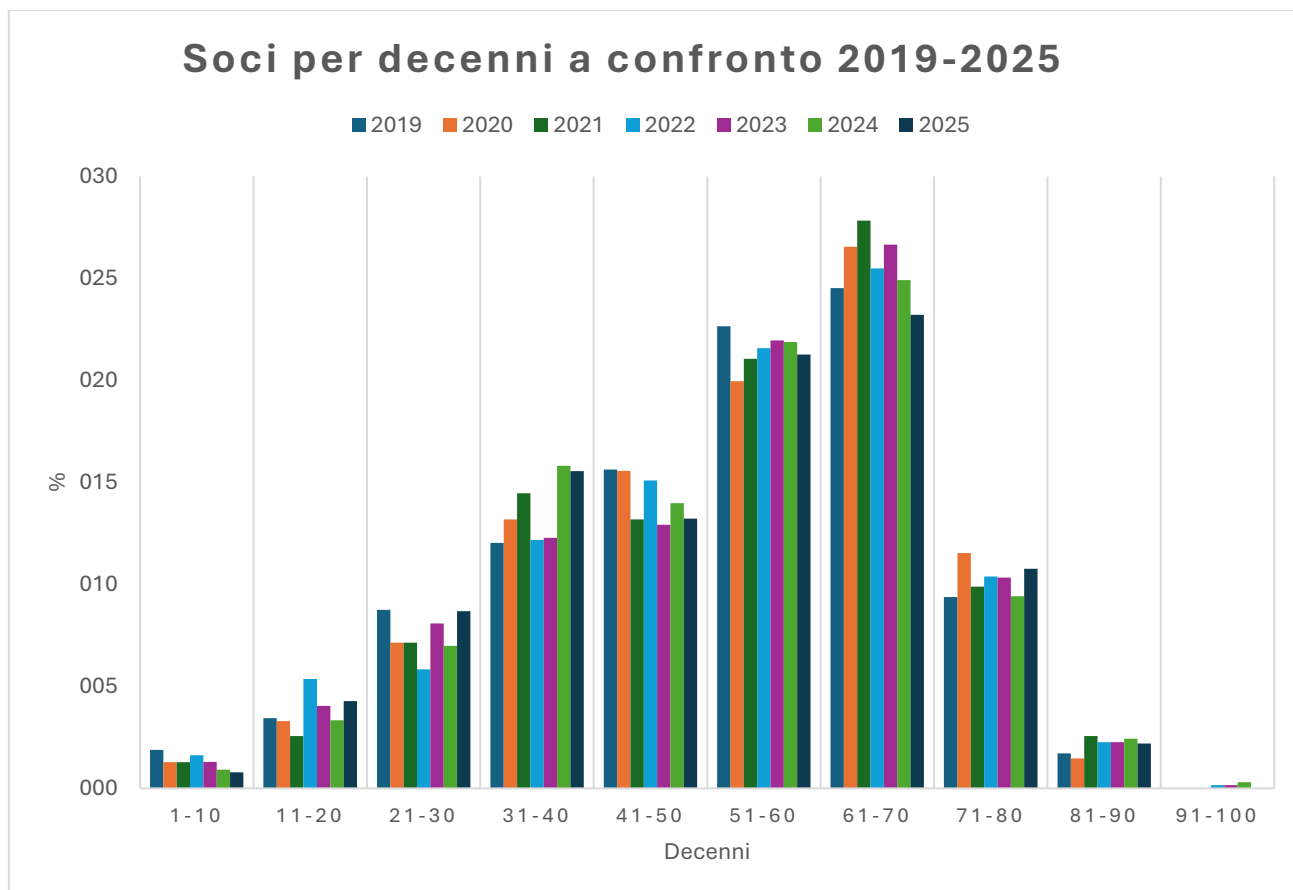

Rapporti con CAI Centrale, CAI Lombardia e altre Sezioni

Elio Guastalli è membro del “Centro studi materiali e tecniche del CAI” del “Corpo Nazionale Soccorso Alpino e Speleologico”.

Patrizia Legnani e Giorgio Spinolo sono i nostri delegati alla Sede Centrale, partecipa alle Assemblee lombarde dei delegati e all’Assemblea nazionale, avendo il numero di soci superato il numero di 750.

La nostra sezione partecipa alla Conferenza Stabile “Ticinum” che comprende le sezioni CAI di: Abbiategrosso, Boffalora, Codogno, Corsico, Inveruno, Lodi, Magenta, Mortara, Pavia, Vittuone, Vigevano e Voghera cui quest'anno si è aggiunta Cornaredo.

Alle riunioni della conferenza partecipano anche esponenti di CAI Lombardia.

Assieme alla sezione di Voghera siamo inseriti nel gruppo di lavoro denominato Forum “SentieriVivi4P”, con lo scopo di contrastare il degrado dei sentieri escursionistici percorsi con mezzi a motore, indebiti tagli di vegetazione, valutare gli impatti ambientalistici di nuovi insediamenti di parchi eolici ed altri “attentati” all'integrità del nostro ambiente già gravemente compromesso. Di questo gruppo fa parte anche la commissione TAM di Lombardia, la commissione TAM del raggruppamento Piemonte Liguria Val d’Aosta, le sezioni CAI Piemontesi confinanti con l’Oltrepò e numerose associazioni ambientaliste.

Continuiamo a partecipare on line ad un incontro periodico informale fra i presidenti delle sezioni Lombarde per lo scambio reciproco di informazioni.

Continuano le collaborazioni con la Scuola Grignani la Scuola Ticinum e la Scuola Val Ticino.

Bandi per le Sezioni

Per il 2025, non sono stati pubblicati Bandi che ci possano coinvolgere, purtroppo com'era stato anticipato dal Presidente generale Montani una forte contrazione delle disponibilità economiche da parte del Ministero del Turismo, cui il sodalizio è legato, permette ad ora solo di finanziare opere indispensabili o ritenute di importanza prioritaria quali quelle legate alla gestione/ ristrutturazione dei rifugi-bivacchi, Accompagnamento Solidale e iniziative legate a CAI scuola

Ringraziamenti

Ringrazio, per il loro impegno, i Consiglieri, i componenti delle Commissioni Cultura, Escursionismo, Scialpinismo, Sci di Fondo, i Revisori dei Conti, i Delegati alla Sede Centrale, la Scuola Grignani, la Scuola ValTicino, gli Istruttori, gli Accompagnatori, i Soci “volontari” che appoggiano il lavoro di segreteria e tutti coloro che collaborano alle nostre attività.

Ringrazio tutti Voi per l'attenzione.

Maria Raffaella Sebastiani
Presidente del CAI Pavia